

GR 121

Etapa ZUMAIA-DEBA

Esta etapa del GR 121 entre Zumaia y Deba corresponde a la cuarta etapa del gran recorrido que circunda todo el territorio de Gipuzkoa.

Se caracteriza por discurrir a través de una zona costera de alto valor geológico, biológico y paisajístico, motivo por el que está declarada **biotopo protegido**.

1 Iniciamos el recorrido junto al Ayuntamiento de Zumaia (0 m). Caminado entre estrechas calles llegamos a la iglesia parroquial, y tras descender una escalinata nos situaremos junto a la calle de San Telmo. Remontándola, nos dirigiremos a la ermita del mismo nombre, situada sobre los acantilados de la playa de Itzurun (800 m.).

Ermita de San Telmo

La primera referencia escrita sobre ella data del año 1.540. Su santo titular es patrón de los marineros, motivo por el que desde el siglo XVII fue sede de la Cofradía de Mareantes de San Telmo.

Su arquitectura es de estilo popular. En su interior destaca el retablo rococó del siglo XVIII, realizado en madera, sin policromía ni dorados. Jalonando el retablo se sitúan las imágenes de Santiago y Santa Clara, ambas realizadas cuando la villa vendió las ermitas bajo la advocación de ambos santos.



Desde los acantilados

Durante la bajamar, la rasa mareal nos muestra sus espectaculares formaciones de flysch. Los flysch son estructuras sedimentarias, a veces verticales, en las que a modo de gigantescas "milhojas", se alternan capas duras (calizas y areniscas) y blandas (margas y rocas arcillosas).

El tramo entre Deba y Zumaia es uno de los pocos lugares del mundo donde los estratos muestran el paso de la era secundaria a la terciaria. En ellos puede apreciarse una capa originada, al parecer, tras la colisión de un meteorito con la tierra, lo que motivó la desaparición de los dinosaurios hace 65 millones de años.



2 Tras admirar la belleza de los acantilados, iniciamos un ligero descenso hasta llegar prácticamente a la orilla del mar. Desde aquí comenzaremos a ascender por un estrecho camino, introduciéndonos en un pequeño valle. El ascenso finaliza al llegar a la carretera que viene de Zumaia y que nos llevará hasta los cercanos caseríos Andika Zahar y Andika Berri (2.100 m.).

Caseríos Andika Zahar y Andika Berri

Los caseríos Andika Zahar y Andika Berri marcan la línea jurisdiccional entre los municipios de Zumaia y Deba. La distancia entre estos caseríos y el núcleo del barrio de Elorriaga es de 2.300 metros.



3 Desde estos caseríos avanzaremos durante un corto tramo por la carretera asfaltada hasta tomar, a nuestra derecha, el camino de tierra que nos lleva al pequeño collado de Etarte. El camino ascendente nos conducirá a Galarretako Zabala, en el barrio de Elorriaga, donde existe una zona de recreo habilitada con mesas y bancos. En pocos minutos nos encontraremos en el núcleo del barrio de Elorriaga, donde podemos hacer un alto para visitar la ermita de San Sebastián (4.400 m.).

Panorámicas

El ascenso hacia Elorriaga nos ofrece, a nuestra izquierda, bellas panorámicas de los montes que forman el cordal de Izarraitz. En la fotografía, el monte Andutz; tras él se encuentran el barrío y el santuario de Itziar.



Ermita de San Sebastián de Elorriaga

La ermita de San Sebastián fue un importante enclave en el Camino costero de Santiago. Es citada en 1.625 por Lope de Isasti, quien remonta su antigüedad a los siglos X-XI (según Aldazabal, su origen sería incluso anterior al de la iglesia de Itziar).

En el interior de esta sencilla ermita destaca su pila bautismal románica, así como la imagen de Andra Mari (siglos XIII-XIV) y dos pequeñas tallas de San Roque y San Sebastián.



4 Tras dejar atrás el barrio de Elorriaga, las señales de la pista nos llevan hacia una vaguada próxima a la zona de Txakotegain y Sorazumendi. Descendiendo, nos dirigimos hacia el caserío Arantza Goikoa y posteriormente a Arantza Bekoa.

Desde aquí, el sendero desciende prácticamente hasta la línea costera. Tras atravesar la pequeña regata de Errotaberri, habremos llegado a Sakoneta (7.700 m.).

Sakoneta

La cala de Sakoneta posee una de las mejores formaciones de flysch de la rasa mareal entre Deba y Zumaia.

En sus acantilados, los estratos originalmente horizontales se muestran en posición vertical. Ello es debido a los movimientos internos de la tierra originados hace 40 millones de años durante la orogenia alpina.



5 Desde Sakoneta comenzamos a ascender hacia el caserío del mismo nombre. A nuestra derecha, debajo, las calas de Sakoneta y Mendata. En frente podemos ver la cara este de Punta Mendata, más conocida como Aitzuri.

Descendemos hacia las vías del ferrocarril y antes de llegar a éstas pasamos sobre el túnel, dirigiéndonos hacia el caserío Mendata (8.600 m.).

6 Avanzando por el sendero, paralelo a la franja costera, comenzamos a ver la cara Oeste de la imponente mole pétre de Aitzuri. Iniciamos el ascenso hacia el barrio de Itxaspe, hasta llegar a las proximidades del camping del mismo nombre (10.800 m.).

Aitzuri

Cara oeste de la mole rocosa de Punta Aitzuri, con sus característicos "ojos". A sus pies, la playa de cantos rodados.



7 Desde Itxaspe, descendemos por la pista que a través de la zona denominada Atalaia y posteriormente Aitzuriaurre, nos lleva hasta la cota más baja del pequeño valle de Arronamendi.

Llegados a este punto, comenzamos a ascender hasta llegar a la carretera N-634, en las proximidades del mirador panorámico de "La Salve". Frente a nosotros, algo a la izquierda y al otro lado de la carretera, parte un sendero que nos lleva hasta la ermita de Santa Catalina (12.100 m.).

Ermita de Santa Catalina

Situada en la cima del monte, es una verdadera atalaya desde la que se divisa una gran parte de la costa vasca. Las primeras referencias sobre esta ermita datan de 1539.

Antiguamente, se celebraba misa y romería los días de Santa Catalina y de San Juan. Actualmente, se celebra tan sólo el día de San Juan (24 de Junio), en el que todos los asistentes son agasajados con un "hamaketako" por los vecinos de los caseríos cercanos.



8 Tras descansar y admirar las bellas panorámicas que nos ofrece este lugar, iniciamos el descenso hacia Deba. Vemos que las marcas del GR-121 se unen a las del PR-GI 44. A nuestra derecha, el azul del mar. A nuestra izquierda el verdor del macizo de Arno.

Pasamos ante el caserío Buenos Aires. Desde aquí, en pocos minutos, habremos llegado a la playa de Santiago en Deba, fin de nuestro recorrido (14.000 m.).



GR 121

ZUMAIA-DEBA etapa



Deba

AYUNTAMIENTO DE DEBA

EUSKADI

Deberesa



GIPUZKOA



DEBA



MENDAKALEK



BURDIN KURUTZA



Deba

AYUNTAMIENTO DE DEBA

EUSKADI

Deberesa



GIPUZKOA



DEBA



MENDAKALEK



BURDIN KURUTZA

Zumaia eta Deba arteko etapa hau Gipuzkoa inguratzeko duen ibilbide luzearen laugarren etapa da.

Kostaldeko ibilbidea da. Igarotzen den eremuak balio handia dauka geologia, biologia eta paisaia aldetik balio eta, horregatik, **biotopo babestu** izendatuta dago.

1 Ibilbidea Zumaiaiko udaletxearen ondoan hasten da (0 metro). Kale estuetan barrena parrokia elizara helduko gara eta, eskalinetan behera egin ondoren, San Telmo kale ondora. Kanean gora egingo dugu eta San Telmo ermitara helduko gara, Itzurungo hondartzako itsaslabarren gainera (800 metro).

San Telmo ermita

Ermitari buruzko lehen idatzia 1540. urtekoa da. Santua marinelen zaindaria denez, XVII. mendetik ermita San Telmoko Marinelen Kofradiaren egoitza izan zen.

Arkitekтура herrikoia dauka. Barruan XVIII. mendeko rococo erretaula bat dago, egurrezkoa, polikromiarik eta urre kolorerik gabea. Erretaulan Santiagoren eta Santa Klararen irudiak daude; bi irudi horiek egin zituzten herribilduak bi santuen izenpeko ermitak saldu zituenean.



Itsaslabarrean

Itsasbeheran, marearteko zabalgunean flysch egitura zoragarriak ikusten dira. Flysch direlakoak egitura sedimentarioak dira, batzuetan bertikalak. "Hostopil" erraldoi moduan, geruza gogorrak (kareharriak eta hareharriak) eta bigunak (tuparri eta harkaitz buztintsuak) daude tartekatuta.

Deba eta Zumaia arteko tartean estratuek era sekundariotik tertziariorako igarotzea agertzen dute; oso leku gutxietan gertatzen da hori. Geruzetako bat, dirudienez, meteorito bat lurrera erori ondoren sortutakoa da; meteorito horrek dinosauroak desagertzea eragin zuen, duela 65 milioi urte.



2 Itsaslabarren edertasunaz gozatu ondoren, behera egingo dugu, itsasertzera. Han, bide estu batean gora egingo dugu berriz, bailara txiki batera. Igoera Zumaiaitik datorren errepidean amaitzen da; errepide horrek Andika Zahar eta Andika Berri baserrietara eramango gaitu (2.100 metro).

Andika Zahar eta Andika Berri baserriak

Bi baserri horiek Zumaiaiko eta Debako udalerrien muga jurisdikzionlean daude. Baserrietatik Elorriaga auzora 2.300 metro daude.



3 Baserriak pasa ondoren asfaltatutako errepidean egingo dugu tarte bat, eskuinaldean Etarte muinora doan bidearekin topo egin arte. Bide hori hartu eta gora egingo dugu, Elorriaga auzoko Galarretako Zabalerako arte; han olgetarako leku bat dago, mahai, banku eta guzti. Elorriaga auzoaren erdigunera heltzeko minutu gutxi batzuk beharko ditugu; han, atsedean hartzeko, San Sebastian ermita ikustera joan gaitetzke (4.400 metro).

Ikuspegiak

Elorriagara heltzeko igoseran, ezkerrean, Izarraitz mendigunea osatzen duten mendiak ikusten dira. Argazkian, Andutz mendia; mendi horren atzean Itziarko auzoa eta santutegia daude.



Elorriagako San Sebastian ermita

San Sebastian ermita oso garrantzitsua zen Santiagorako kostaldeko bidean. Lope de Isastiren 1625eko idatzi baten arabera, ermita X. edo XI. mendekoa da. Aldazabalen irutziz, ordea, Itziarko eliza baino zaharragoa da.

Ermitea soil horren barruan elementu hauek dira garrantzitsuenak: bataiarri erromanikoa, Andre Mariaren irudia (XIII. edo XIV. mendea) eta San Rokeren eta San Sebastianen bi taila txiki.



4 Elorriaga auzoa atzean utzi eta ibilbideko seinaleek Txakotegain eta Sorazumenditik gertu dagoen ibar bide batera eramango gaituzte. Behera egin eta Arantza Goikoa baserriara helduko gara; gero, Arantza Bekoa baserriara.

Handik, bideak kostako lerroraino egiten du behera. Errotaberriko erretena igaro ondoren, Sakonetara helduko gara (7.700 metro).

Sakoneta

Sakonetakokalan dago Deba eta Zumaia arteko marearteko zabalguneko flysch egitura ikusgarriena.

Itsaslabarretan, jatorriz etzanda zeuden estratuak zutik daude. Zergatik? Duela 40 milioi urte, orogenia alpiñoan, luraren barrualdea mugitu egin zelako.



5 Sakonetatik gora egingo dugu, lekuaren izen bera daukan baserri aldera. Eskuinaldean, behean, Sakoneta eta Mendata kalak ikusiko ditugu. Aurrean, Mendata puntaren ekialdeko aurpegia; Mendata puntari gehienek Aitzuri esaten diote.

Behera egingo dugu, trenbiderantz, baina trenbidera heldu aurretik tunelaren gainetik pasako gara, Mendata baserriako bidea hartzeko (8.600 metro).

6 Bideak kostako lerroaren norabide bera dauka. Laster Aitzuriko haitz itzelaren mendebaldeko aurpegia ikusiko dugu. Itxaspe auzora doan bidean gora egingo dugu, auzoaren izen bera daukan kanpinera heldu arte (10.800 metro).

Aitzuri

Aitzuriko harkaitz itzela, bere "begiekin". Haren altzoan, uharridun hondartza.



7 Itxaspen, pistan behera egingo dugu, aurrean Atalaia esaten dioten lekuan zehar eta gero Aitzuziaurren barrena. Hala, Arronamendiko bailara txikiaren hondoraino helduko gara.

Orduan, gora egingo dugu, N-634 errepidera, Salbe begiratoki ingurura heldu arte. Aurrean, ezkerrean, errepidearen beste aldean, Santa Katalina ermitara eramango gaituen bidea hasten da (12.100 metro).

Santa Katalina ermita

Mendiaren gailurrean dago eta talaia zoragarria da, euskal kostaldearen parte handi bat ikusten baita. Ermitari buruzko lehen dokumentuak 1539. urtekoak dira.

Antzina meza eta eromeria egiten ziren Santa Katalina eta San Juan egunetan. Orain San Juan eguna (ekainaren 24a) bakarrik ospatzen da: bertaritzen direnei hamaiketakoa ematen die inguruko baserrietako jendeak.



8 Atsedean hartu eta paisaiaz gozatu ondoren, Debara jaitsiko gara. GR-121 eta PR-GI 44 ibilbideen seinaleek bat egiten dute. Eskuinaldean, itsaso urdina. Ezkerrean, Arno mendigune berdea.

Buenos Aires baserriaren aurretik pasako gara. Gero, minutu gutxi barru, Debako Santiago hondartzara helduko gara, ibilbidearen amaierara (14.000 metro).



FITXA TEKNIKOA FICHA TÉCNICA

- Iraupena
Duración: 4 h.
- Luzera
Longitud: 14 km.
- Zailtasuna
Dificultad: Ertaina-Media
- Desnibela
Desnivel: 183 m.

IBILBIDEAREN SEINALEZTAPENA SEÑALIZACIÓN DEL RECORRIDO

- Norabide zuzena
Continuidad del recorrido
- Norabide aldaketa
Cambio de dirección
- ✗ Norabide okerra
Dirección equivocada

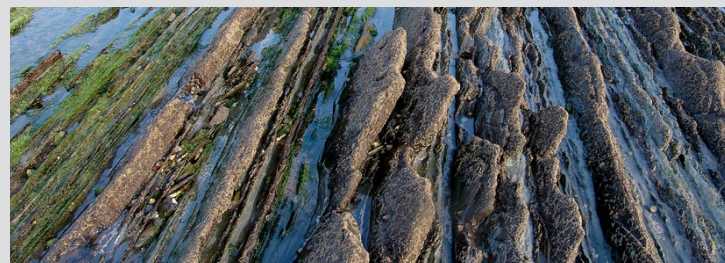

Deba TURISMO BULEGOA-OFCINA DE TURISMO
Iifar kalea, 4
Tel.: 943 192 452 • Faxa: 943 192 804
turismoa@deba.net • www.deba.net

BEHE DENBORALDIA / TEMPORADA BAJA:

- Lanegunak/Laborables: 10.00-14.00 h.
- Ostiral eta larunbatak/Viernes y sábados: 10.00-14.00 / 17.00-19.30 h.
- Igande eta jaiegunak/Domingos y Festivos: 10.00-14.00 h.

GOI DENBORALDIA / TEMPORADA ALTA:

- Lanegunak/Laborables: 10.00-14.00 h. / 16.00-20.00 h.
- Igande eta jaiegunak/Domingos y festivos: 10.00-14.00 h.

Turismo Bulegoak bisita gidatuak antolatzen ditu zonalde honetara. La Oficina de Turismo programa visitas guiadas a esta zona. Informazio gehiago-Más información: www.flysch.com